



# UNIVERSIDADE FEDERAL DE ALAGOAS

PROVA TIPO

1

Cargo (Nível Médio – NM):

## 06. ASSISTENTE EM ADMINISTRAÇÃO

Provas de Português, Raciocínio Lógico, Fundamentos da Administração Pública, Informática e Conhecimentos Específicos

MINISTÉRIO DA EDUCAÇÃO

UNIVERSIDADE FEDERAL DE ALAGOAS

PRÓ-REITORIA DE GESTÃO DE PESSOAS E DO TRABALHO

### CADERNO DE QUESTÕES

#### INSTRUÇÕES GERAIS

1. Este **Caderno de Questões** somente deverá ser aberto quando for autorizado pelo/a Fiscal.
2. Antes de iniciar a prova, confira se o tipo da prova do **Caderno de Questões** é o mesmo da etiqueta da banca e da **Folha de Respostas** de questões objetivas.
3. Ao ser autorizado o início da prova, verifique se a numeração das questões e a paginação estão corretas. Verifique, também, se contém **60 (sessenta)** questões objetivas com 5 (cinco) alternativas cada. Caso contrário, comunique imediatamente ao/à Fiscal.
4. O tempo disponível para esta prova é de **4 (quatro) horas**. Faça-a com tranquilidade, mas **controle seu tempo**. Esse **tempo** inclui a marcação da **Folha de Respostas** de questões objetivas.
5. Você somente poderá sair em definitivo do Local de Prova depois de decorridas **2h30min (duas horas e trinta minutos)** do início da aplicação.
6. Na **Folha de Respostas** de questões objetivas, confira seu nome, número do seu documento de identificação, tipo de prova e cargo escolhido.
7. Em hipótese alguma, ser-lhe-á concedida outra **Folha de Respostas** de questões objetivas.
8. Preencha a **Folha de Respostas** de questões objetivas, utilizando caneta esferográfica de tinta azul ou preta. Na **Folha de Respostas** de questões objetivas, preencha completamente o círculo correspondente à alternativa escolhida, conforme o modelo:

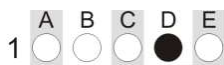

9. Será atribuído o valor ZERO à questão que contenha na **Folha de Respostas** de questões objetivas: dupla marcação, marcação rasurada, emendada ou com "X", não preenchida totalmente ou que não tenha sido transcrita.
10. A correção da prova objetiva será efetuada de forma eletrônica, considerando-se apenas o conteúdo da **Folha de Respostas** de questões objetivas.
11. Caso a Comissão julgue uma questão como sendo nula, os pontos serão atribuídos a todos/as os/as candidatos/as.
12. Não será permitida qualquer espécie de consulta.
13. Ao terminar a prova, **devolva** ao/à **Fiscal** de Sala este **Caderno de Questões**, juntamente com a **Folha de Respostas** de questões objetivas, e **assine a Lista de Presença**.
14. Na sala que apresentar apenas 1 (um/uma) Fiscal, os/as 3 (três) últimos/as candidatos/as somente poderão ausentar-se da sala juntos, após a **assinatura da Ata de Encerramento** de provas.
15. **Assine** este Caderno de Questões e **coloque** o número do seu documento de identificação (RG, CNH etc.).

Nº do doc. de identificação (RG, CNH etc.):

Assinatura do/a candidato/a:



Edital nº 17 / 2024



**PORTUGUÊS**

**QUESTÃO 01**

**Aspersão** - termo derivado do latim *aspersione*; s.f., ato ou efeito de **aspergir**, borrifar ou respingar.

Disponível em: <https://www.dicionarioinformal.com.br/aspers%C3%A3o/>. Acesso em: 18 jun. 2024.

Observe: o verbo **aspergir** produz o substantivo **aspersão**. Baseando-se nesse modelo, assinale a alternativa em que o substantivo produzido esteja corretamente grafado.

- A) Atrair – atrasão
- B) Isentar – isenção
- C) Exceder – exceção
- D) Pretender – pretenção
- E) Conseguir – consecussão

**QUESTÃO 02**



Disponível em: <https://www.unicamp.br/unicamp/noticias/2018/03/22/alexandre-beck-criador-do-armandinho-fala-sobre-sua-arte-e-direitos-humanos>. Acesso em: 16 jun. 2024 (Adaptado).

Dadas as afirmativas sobre os aspectos sintáticos presentes nos quadrinhos,

- I. Em: “É óbvio que é água!” (2º quadrinho), a oração em destaque recebe o nome de subordinada adverbial.
- II. Em: “Essencial à vida de todos os seres vivos” (1º quadrinho), há inadequação no uso do sinal de crase em “à”, uma vez que o termo regente não é verbo.
- III. Em: “Como você conseguiu errar essa?!” (1º quadrinho), a forma “essa” de segunda pessoa se refere ao que já foi dito, ou seja, faz referência a elementos do próprio discurso.

verifica-se que está/ão correta/s

- A) II, apenas.
- B) III, apenas.
- C) I e II, apenas.
- D) I e III, apenas.
- E) I, II e III.

**QUESTÃO 03**



Disponível em: <https://www1.folha.uol.com.br/fsp/quadrin/f32610200906.htm>. Acesso em: 16 jun. 2024 (Adaptado).

Analise as proposições que seguem, considerando as falas expostas nos quadrinhos.

- I. Transpondo para a voz ativa a frase “Borboletas são atraídas pelo cheiro das flores” (1º quadrinho), obtém-se a forma verbal “atraem”.
- II. A locução verbal, presente na fala (1º quadrinho), assume a forma de voz passiva sintética.
- III. Em: “Ai minha língua”, o pronome possessivo apresenta idêntica função sintática que o termo grifado em: “O incenso de rosas”.
- IV. Em: “O incenso de rosas”, a expressão em destaque é classificada sintaticamente como complemento nominal.

Das afirmativas, verifica-se que está/ão correta/s apenas

- A) II.
- B) III.
- C) I e III.
- D) I e IV.
- E) II e IV.

**QUESTÃO 04**

girafas africanas  
 como meus avós  
 quem me dera  
 ver o mundo  
 tão do alto  
 quanto vós

Paulo Leminski

Disponível em: <https://www.todamateria.com.br/exercicios-sobre-funcoes-da-linguagem/>. Acesso em: 16 jun. 2024.

Nesse poema, a função da linguagem predominante é a poética. Assinale uma outra função explicitada no referido contexto.

- A) Função metalinguística.
- B) Função referencial.
- C) Função expressiva.
- D) Função conativa.
- E) Função fática.

**QUESTÃO 05**

A inteligência ou a cognição são o resultado de redes complexas onde interagem um grande número de atores humanos, biológicos e técnicos. Não sou “eu” que sou inteligente, mas “eu” com o grupo humano do qual sou membro, com minha língua, com toda uma herança de métodos e tecnologias intelectuais (dentre as quais, o uso da escrita). Para citar apenas três elementos entre milhares de outros, sem o acesso às bibliotecas públicas, a prática em vários programas bastante úteis e as numerosas conversas com os amigos, aquele que assina este texto não teria sido capaz de redigi-lo. Fora da coletividade, desprovido de tecnologias intelectuais, “eu” não pensaria. O pretense sujeito inteligente nada mais é que um dos micros atores de uma ecologia cognitiva que o engloba e restringe.

LÉVY, Pierre. *As Tecnologias da Inteligência: o futuro do pensamento na era da informática*. Rio de Janeiro: 34, 1994, p. 135.

Assinale a alternativa em que todos os termos destacados exercem a mesma função sintática.

- A) “[...] um grande número de atores humanos, biológicos e técnicos. Não sou ‘eu’ que sou inteligente, mas ‘eu’ com o grupo humano do qual sou membro [...]”.
- B) “[...] a prática em vários programas bastante úteis e as numerosas conversas com os amigos, aquele que assina este texto não teria sido capaz de redigi-lo [...]”.
- C) “Para citar apenas três elementos entre milhares de outros, sem o acesso às bibliotecas públicas, a prática em vários programas bastante úteis e as numerosas conversas com os amigos [...]”.
- D) “A inteligência ou a cognição são o resultado de redes complexas onde interagem um grande número de atores humanos, biológicos e técnicos. Não sou ‘eu’ que sou inteligente [...]”.
- E) “A inteligência ou a cognição são o resultado de redes complexas onde interagem um grande número de atores humanos, biológicos e técnicos. Não sou ‘eu’ que sou inteligente, mas ‘eu’ com o grupo humano do qual sou membro [...]”.

**QUESTÃO 06**

Presentemente eu posso me considerar um sujeito de sorte  
Porque apesar de muito moço, me sinto são e salvo e forte  
E tenho comigo pensado, Deus é brasileiro e anda do meu lado  
E assim já não posso sofrer no ano passado

Tenho sangrado demais, tenho chorado pra cachorro  
Ano passado eu morri, mas esse ano eu não morro  
Tenho sangrado demais, tenho chorado pra cachorro  
Ano passado eu morri, mas esse ano eu não morro  
[...]

Disponível em: <https://www.lettras.mus.br/belchior/344922/>. Acesso em: 18 jun. 2024.

Nos dois primeiros versos da letra da música acima, os termos “um sujeito de sorte” e “são e salvo e forte” exercem, respectivamente, as funções sintáticas de

- A) predicativo do objeto / predicativo do objeto.  
B) objeto direto / predicativo do sujeito.  
C) predicativo do objeto / objeto direto.  
D) sujeito / predicativo do objeto.  
E) sujeito / adjunto adnominal.

**QUESTÃO 07**

— Estamos na ruína — disse ele. — Ruína total, pode ficar sabendo.

Foi tudo que disse, e nunca mais tornou a dizê-lo nem aconteceu nada que indicasse se dissera a verdade, mas depois daquela noite Fermina Daza ficou consciente de que estava só no mundo. Vivía num limbo social. Suas antigas companheiras de colégio estavam num céu proibido para ela, muito mais ainda depois da desonra da expulsão, mas nem por isso ela era vizinha dos vizinhos, porque estes a haviam conhecido sem passado e com o uniforme da Apresentação da Santíssima Virgem. O mundo de seu pai era de traficantes e estivadores, de refugiados de guerras no albergue público do Café da Paróquia, de homens sós. No último ano, as aulas de pintura haviam aliviado um pouco sua reclusão, porque a professora preferia as aulas coletivas e costumava trazer outras alunas ao quarto de costura. Mas eram moças de condições sociais dispersas e mal definidas, e para Fermina Daza não passavam de amigas emprestadas cujo afeto acabava com cada aula. Hildebranda queria abrir a casa, ventilá-la, trazer os músicos e os foguetes e fogueteiros de seu pai e fazer um baile de carnaval cujas ventanias varressem o desânimo e as traças que roíam a vida da prima, mas em pouco tempo percebeu que seus propósitos eram inúteis. Por uma razão simples: não havia com quem. [...]

GARCIA MARQUEZ, Gabriel. *O amor nos tempos do cólera*. 52. ed. Rio de Janeiro: Record, 2019, p. 167.

Sobre o fragmento de texto acima, assinale a alternativa correta.

- A) O autor do texto vale-se de elementos que constituem uma narrativa; a exemplo: tipo de discurso, enredo, personagens, espaços ambientais etc., a fim de contar a história.
- B) Apesar de não aparecerem, no texto, elementos constituintes de uma narrativa, o autor apresenta fatos, desdobramentos e conclusão para o leitor.
- C) Há, no texto, uma abordagem contendo uma questão controversa da realidade em que o autor está inserido.
- D) O texto auxilia na persuasão do leitor, a fim de comprovar que os personagens estão numa ruína total.
- E) O autor do fragmento de texto posiciona-se diante de uma problematização de um assunto.

**QUESTÃO 08**

Princípio de metamorfose: a rede hipertextual está em constante construção e renegociação. Ela pode permanecer estável durante certo tempo, mas esta estabilidade é em si mesma fruto de um trabalho. Sua extensão, sua composição e seu desenho estão permanentemente em jogo para os atores envolvidos, sejam eles humanos, palavras, imagens, traços de imagens ou de contexto, objetos técnicos, componentes destes objetos. [...]

LÉVY, Pierre. *As Tecnologias da Inteligência: o futuro do pensamento na era da informática*. Rio de Janeiro: 34, 1994, p. 25.

A respeito do fragmento textual acima, dadas as afirmativas,

- I. Para caracterizar o hipertexto, o autor recorre à ideia de que a fixidez no conhecimento é sempre momentânea.
- II. No princípio apresentado pelo autor, nota-se que o conhecimento exige a capacidade de estabelecer conexões entre elementos informacionais.
- III. O autor explicita a ideia de que a rede de construção que constitui o conhecimento está em permanente transformação.

verifica-se que está/ão correta/s

- A) I, apenas.
- B) II, apenas.
- C) I e III, apenas.
- D) II e III, apenas.
- E) I, II e III.

**QUESTÃO 09**

Disponível em: <https://www.qconcursos.com/questoes-de-concursos/questoes/62fe64a4-a2>. Acesso em: 17 jun. 2024.

Considerando-se o verbo “vender”, no contexto em questão, é correto afirmar que

- A) se encontra em desacordo com a norma-padrão do português escrito, tendo em vista “terrenos adicionais disponíveis” ser objeto direto pluralizado.
- B) há uma infração às normas de concordância, uma vez que deveria concordar com o sujeito “letrinhas pequenas”.
- C) há uma infração às normas de concordância, uma vez que deveria concordar com o sujeito “terrenos”.
- D) está de acordo com a norma culta, já que a partícula “se” é indicadora de sujeito indeterminado.
- E) é admissível ficar no singular, devido à impessoalidade verbal.

**QUESTÃO 10****Amazônia: Desmatamento diminui, risco aumenta**

O Instituto do Homem e Meio Ambiente da Amazônia (Imazon) divulgou dados (21/2) que demonstram que o desmatamento da Floresta Amazônica teve queda de 60% em janeiro de 2024, em comparação ao mesmo período em 2023. Apesar de ser o 10º mês consecutivo de queda, o período de colapso do ecossistema até 2050 ainda é real, alerta a revista científica Nature (15/2).

O monitoramento do Imazon, feito por imagens de satélite, mostra que a área desmatada na Amazônia Legal em janeiro de 2024 foi de 79 km<sup>2</sup> – enquanto em janeiro de 2023, o desmatamento consumiu 198 km<sup>2</sup>. Apesar da queda nos números, a devastação registrada no primeiro mês de 2024 equivale à perda de mais de 250 campos de futebol por dia, destacou o G1 (21/2). [...]

AMAZÔNIA... Revista RADIS, n. 258. Mar. 2024.

A imprensa moderna se utiliza de alguns sinais de pontuação, para resumir as ideias de certas notícias, às vezes numa síntese de pensamento.

A respeito dos sinais de pontuação presentes no título, é correto afirmar que

- A) tanto os dois pontos quanto a vírgula foram empregados para separar termos oracionais.
- B) os dois pontos foram utilizados para introduzir a fala de uma pessoa; e a vírgula, para separar orações coordenadas.
- C) os dois pontos foram usados para indicar uma enumeração de termos; e a vírgula, para separar termos sequenciados.
- D) os dois pontos foram utilizados como tentativa de explicar uma notícia subsidiária; e a vírgula, para separar orações coordenadas.
- E) os dois pontos foram empregados para caracterizar textualmente o discurso do interlocutor; e a vírgula, para separar orações coordenadas.

**RACIOCÍNIO LÓGICO****QUESTÃO 11**

Um censo populacional foi realizado nas cidades A, B, C e D. Verificou-se que a quantidade de habitantes de A é  $\frac{2}{7}$  da quantidade de habitantes de B e  $\frac{3}{4}$  da quantidade de habitantes de C. Além disso, verificou-se também que C possui o dobro de habitantes da cidade D. Assim, qual das alternativas apresenta a afirmação correta?

- A) A população de A é o triplo da população de C.
- B) A população de A é três vezes a população de B.
- C) A população de B é menor do que a população de C.
- D) A população de B é mais de cinco vezes a população de D.
- E) As populações de A e B, combinadas, não superam a população de D.

**QUESTÃO 12**

Considerando-se  $R$  o conjunto dos números reais e  $T \subseteq R \times R \times R$ , qual das alternativas apresenta um próximo elemento de  $T$  na sequência  $(4,6,1/2)$ ,  $(21,1/3,2)$ ,  $(4,4,1)$ ,  $(1/4,8,9)$ ?

- A)  $(2,4,7)$
- B)  $(1/6,9,9)$
- C)  $(15,2,2/3)$
- D)  $(1/5,30,6)$
- E)  $(4,21,1/7)$

**QUESTÃO 13**

Considerando-se que os símbolos  $\neg$ ,  $\wedge$ ,  $\vee$ ,  $\rightarrow$ ,  $\leftrightarrow$ ,  $\forall$  e  $\exists$  representam negação, conjunção, disjunção, implicação, bi-implicação, quantificador universal e quantificador existencial, respectivamente, e considerando-se, ainda, a fórmula  $\forall x(P(x) \rightarrow (Q(x) \wedge \neg R(x))) \wedge \exists x R(x) \wedge \exists x Q(x) \wedge \forall x S(x)$  como verdadeira, pode-se concluir que, necessariamente, tem-se:

- A)  $\exists x(P(x) \wedge R(x))$
- B)  $\exists x(\neg P(x) \wedge R(x))$
- C)  $\forall x(Q(x) \rightarrow P(x))$
- D)  $\neg \exists x(Q(x) \wedge R(x))$
- E)  $\exists x(\neg S(x) \wedge \neg P(x))$

**QUESTÃO 14**

Um algoritmo definirá uma senha digital numérica de forma verdadeiramente aleatória. Assumindo-se que a senha pode ser qualquer sequência de seis dígitos, de 0 a 9, com repetição, qual é a probabilidade da geração de uma senha começando com dois zeros ou terminando com dois noves?

- A) 0,99%
- B) 1,00%
- C) 1,99%
- D) 2,00%
- E) 2,01%

**QUESTÃO 15**

Considerando que os símbolos  $\neg$ ,  $\wedge$ ,  $\vee$ ,  $\rightarrow$  e  $\leftrightarrow$  representam negação, conjunção, disjunção, implicação e bi-implicação, respectivamente. Qual alternativa apresenta uma fórmula bem formada que pode ser deduzida a partir do conjunto de premissas  $\{M \rightarrow H, C \rightarrow M, \neg G \rightarrow \neg H, K \rightarrow \neg G\}$ ?

- A)  $G \rightarrow H$
- B)  $K \rightarrow H$
- C)  $K \rightarrow M$
- D)  $M \rightarrow \neg G$
- E)  $C \rightarrow \neg K$

## FUNDAMENTOS DA ADMINISTRAÇÃO PÚBLICA

### QUESTÃO 16

A Lei Geral de Proteção de Dados (LGPD), Lei nº 13.709/2018, define os princípios que devem ser observados no tratamento de dados pessoais, visando à proteção dos direitos fundamentais de liberdade e de privacidade. De acordo com a LGPD, qual princípio garante aos titulares de dados a informação clara, precisa e de fácil acesso sobre a realização do tratamento e os respectivos agentes de tratamento, observados os segredos comercial e industrial?

- A) Finalidade
- B) Segurança
- C) Necessidade
- D) Transparência
- E) Qualidade dos dados

### QUESTÃO 17

Sobre administração pública e governo, é correto afirmar que

- A) governo é uma das instituições que forma a administração pública.
- B) a administração pública indireta é exclusiva de entidade com personalidade jurídica de direito privado.
- C) as universidades federais, como estrutura formal da administração pública, fazem parte da administração direta.
- D) governo é a unidade administrativa de um determinado território, criada para que os membros possam conviver pacificamente entre si.
- E) a administração pública é composta de procedimentos e estruturas formais usadas pelos governos para o funcionamento do Estado.

### QUESTÃO 18

A Lei nº 8.112/1990 dispõe sobre o regime jurídico dos servidores públicos civis da União, das autarquias e das fundações públicas federais. Acerca do Processo Administrativo Disciplinar, julgue o item a seguir.

Em um Processo Administrativo Disciplinar regido pela Lei nº 8.112/1990, a comissão processante, após analisar a defesa do servidor, elaborou um relatório conclusivo pela sua inocência. No entanto, a autoridade julgadora discordou das conclusões da comissão e decidiu aplicar a penalidade de suspensão ao servidor. Considerando-se a situação hipotética e o disposto na Lei nº 8.112/1990, a decisão da autoridade julgadora é

- A) válida, pois a autoridade julgadora tem discricionariedade para decidir sobre a penalidade, independentemente das conclusões da comissão processante.
- B) válida, desde que a decisão seja proferida no prazo de 30 dias, contados do recebimento do processo pela autoridade julgadora.
- C) nula, a menos que a autoridade julgadora determine a realização de novas diligências e provas complementares.
- D) nula, pois a autoridade julgadora está vinculada às conclusões do relatório da comissão processante.
- E) válida, desde que, na motivação, se demonstre flagrante desconsideração de prova dos autos.

### QUESTÃO 19

Considerando-se a Lei nº 14.133/2021, dadas as afirmativas,

- I. Pregão é a modalidade de licitação obrigatória para aquisição de bens e de serviços comuns, cujo critério de julgamento poderá ser o de menor preço e o de melhor técnica.
- II. Concurso é a modalidade de licitação para escolha de trabalho técnico, científico ou artístico, cujo critério de julgamento será o de melhor técnica ou de conteúdo artístico.
- III. Credenciamento é o procedimento seletivo prévio à licitação, convocado por meio de edital, destinado à análise das condições de habilitação, total ou parcial, dos interessados ou do objeto.
- IV. Diálogo competitivo é a modalidade de licitação para a alienação de bens imóveis ou de bens móveis inservíveis ou legalmente apreendidos a quem oferecer o maior lance.
- V. Ata de registro de preços é o documento vinculativo e obrigacional, com característica de compromisso para futura contratação, no qual são registrados, entre outros atributos, o objeto, os preços, os fornecedores.

verifica-se que estão corretas

- A) I e II, apenas.
- B) II e V, apenas.
- C) I, III e IV, apenas.
- D) III, IV e V, apenas.
- E) I, II, III, IV e V.

### QUESTÃO 20

Segundo Hely Lopes Meireles, os agentes são pessoas (físicas ou jurídicas) que exercem alguma atividade estatal, podendo ser políticos, administrativos, honoríficos, delegados e credenciados. Dentro dessa perspectiva, um permissionário de serviço público é considerado um agente

- A) político.
- B) delegado.
- C) honorífico.
- D) credenciado.
- E) administrativo.

### QUESTÃO 21

A Empresa Brasileira de Serviços Hospitalares (Ebserh) é uma estatal criada em 15 de dezembro de 2011, por meio da Lei nº 12.550, para apoiar as universidades federais na gestão administrativa dos seus hospitais. Assim, a Ebserh tem como finalidade a prestação de serviços públicos assistenciais e o apoio ao ensino, à pesquisa e à extensão no processo de ensino-aprendizagem das universidades.

A Ebserh não pode alterar a sua finalidade com base no princípio da

- A) autotutela.
- B) continuidade.
- C) especialização.
- D) indisponibilidade.
- E) supremacia do interesse público.

**QUESTÃO 22**

O município de Cidade Verde decidiu utilizar a pré-qualificação permanente para licitações futuras de empresas de tecnologia da informação, a fim de promover a modernização de seus sistemas administrativos. Após a publicação do edital, 15 empresas se inscreveram, mas 8 (oito) não atenderam aos requisitos mínimos para a pré-qualificação, como comprovação de experiência em projetos similares ou certificações técnicas específicas.

Considerando-se a situação hipotética e com base na Lei nº 14.133/2021, em especial sobre a pré-qualificação permanente, assinale a alternativa que registra a melhor conduta a ser adotada pela Administração de Cidade Verde em relação às empresas que não atenderam aos requisitos.

- A) A Administração deve excluir as empresas que não atenderam aos requisitos do processo de pré-qualificação permanente, impedindo-as de participar de futuras licitações, até que regularizem sua situação, considerando que a licitação que se seguir deverá ser restrita aos licitantes pré-qualificados.
- B) A Administração deve informar as empresas que não atenderam aos requisitos sobre as falhas e permitir que elas apresentem documentos complementares para regularização, dentro de um prazo determinado.
- C) A Administração deve admitir todas as empresas que se inscreveram no processo de pré-qualificação permanente, considerando que a seleção final será realizada apenas na fase de licitação, com a análise das propostas.
- D) A Administração deve realizar uma nova pré-qualificação permanente, com requisitos mais flexíveis, para que as empresas que não atenderam aos requisitos iniciais tenham a oportunidade de se habilitar.
- E) A Administração deve desconsiderar a pré-qualificação permanente e realizar uma licitação tradicional, com a participação de todas as empresas que se inscreveram.

**QUESTÃO 23**

Considere que a Universidade Federal de Alagoas, com base na Lei nº 14.133/2021, firmou contrato com empresa de engenharia para construção de uma nova unidade acadêmica em um de seus *Campi*. Durante a execução contratual, veio a ocorrer fato superveniente com potencial de onerar o contrato. O fato verificado constou da matriz de alocação de riscos e definiu que ele, em ocorrendo, ficaria sob a responsabilidade do contratado.

Com base na Nova Lei de Licitações e Contratos Administrativos, considere a situação hipotética e assinale a alternativa correta.

- A) O contrato administrativo pode ser um instrumento de alocação de riscos, inclusive em relação à álea extraordinária, para ganho de eficiência econômica, na relação contratual. Nesse caso, não caberia reequilíbrio econômico.
- B) Embora não seja possível a concessão de reequilíbrio econômico pela álea extraordinária, o fato superveniente promoverá a necessidade de a Administração conceder reajuste para garantir a conclusão da obra.
- C) Se o fato superveniente for o aumento dos custos da mão de obra, a empresa poderá fundamentar um eventual desequilíbrio econômico-financeiro pelo caráter extraordinário da situação.
- D) Se a Matriz de Riscos atribuiu a responsabilidade ao contratado, o reequilíbrio econômico será feito de ofício pela Administração, que elevará o preço do contrato para garantir sua plena execução.
- E) Considerando-se que o fato constou da alocação de risco ao contratado, a empresa deverá arcar com o ônus do fato superveniente, se isso causar elevação de até 25%.

**QUESTÃO 24**

A Lei nº 8.112/1990 dispõe sobre o regime jurídico dos servidores públicos civis da União, das autarquias e das fundações públicas federais. Acerca da acumulação de cargos públicos, julgue o item a seguir.

João, servidor público federal estável, é aprovado em concurso público para outro cargo federal que permite a acumulação legal. Contudo, João é informado de que a carga horária do novo cargo é de 8 (oito) horas diárias, totalizando 40 horas semanais. No cargo originário, ele atua em jornada também de 40 horas semanais.

Considerando-se a situação hipotética, o disposto na Lei nº 8.112/1990 e na jurisprudência do STF, assinale a alternativa correta.

- A) João poderá acumular os cargos, pois a Constituição Federal permite a acumulação de dois cargos de provimento efetivo, independentemente da compatibilidade de horários.
- B) João somente poderia acumular os cargos se um deles fosse estadual ou municipal, sendo proibida a acumulação de dois cargos na mesma esfera de governo.
- C) João não poderá acumular os cargos, pois é proibida a acumulação de cargos que somem carga horária superior a 60 horas.
- D) João poderá acumular os cargos, desde que comprove a compatibilidade de horários no exercício de ambos.
- E) João poderá acumular os cargos, mas deverá optar pela remuneração de apenas um deles.



**QUESTÃO 25**

A Lei de Acesso à Informação impõe a divulgação de informações de interesse público por parte dos órgãos e das entidades públicas.

Dadas as afirmativas sobre a obrigatoriedade da divulgação de informações na internet, de acordo com a Lei nº 12.527/2011,

- I. Municípios com até 100.000 habitantes são dispensados da divulgação obrigatória na internet de informações de interesse coletivo ou geral por eles produzidas ou custodiadas.
- II. Em regra, a divulgação de informações de interesse coletivo ou geral por eles produzidas ou custodiadas em sítios oficiais da rede mundial de computadores (internet) é obrigatória para todos os órgãos e as entidades públicas.
- III. A divulgação de informações sobre a estrutura organizacional dos órgãos e das entidades públicas é facultativa, ficando a critério de cada órgão decidir sobre a publicização de tais dados.
- IV. O sítio oficial na internet deve conter ferramenta de pesquisa de conteúdo que permita o acesso à informação de forma clara e em linguagem de fácil compreensão.
- V. Os sítios oficiais na internet devem garantir a acessibilidade de conteúdo para pessoas com deficiência.

verifica-se que está/ão correta/s

- A) II, apenas.
- B) I e III, apenas.
- C) II, IV e V, apenas.
- D) I, III, IV e V, apenas.
- E) I, II, III, IV e V.

**INFORMÁTICA****QUESTÃO 26**

Sistemas operacionais são *softwares* básicos que gerenciam a execução de programas e a interação do usuário com a máquina. A fim de aumentar a produtividade no uso do computador, os sistemas operacionais costumam oferecer atalhos para que os usuários executem tarefas recorrentes de maneira rápida e fácil.

Assinale a alternativa que apresenta as teclas de atalho usadas no *Windows* 11 para abrir o Gerenciador de Tarefas.

- A) Alt + Tab
- B) *Windows* + D
- C) *Windows* + E
- D) Ctrl + *Shift* + Esc
- E) Ctrl + Alt + *Delete*

**QUESTÃO 27**

Na era digital, a adoção de sistemas computacionais, composto por *hardware* e *software*, é fundamental para atender às demandas de automação necessárias nos diversos setores da sociedade, tais como educação, saúde, comunicação e comércio. Em um sistema computacional, o componente que desempenha a função principal de gerenciamento e controle de processos, de memória e de dispositivos periféricos é conhecido como

- A) placa-mãe.
- B) sistema operacional.
- C) BIOS (*Basic Input/Output System*).
- D) Unidade Central de Processamento (CPU).
- E) Unidade de Processamento Gráfico (GPU).

**QUESTÃO 28**

O *Windows* 11 oferece ferramentas integradas para realizar *backups* de seus arquivos e pastas, o que aumenta a segurança e facilita a recuperação de dados em caso de falhas no sistema ou perdas acidentais de dados. Para a resolução da questão, considere o seguinte cenário: às 13h você excluiu, acidentalmente, uma pasta inteira, contendo documentos importantes. A exclusão foi realizada pressionando as teclas *Shift* + *Delete*, que excluem sem sequer enviar para a lixeira. Porém, você havia habilitado o histórico de arquivos e configurado *backups* automáticos para a pasta em questão, e os *backups* são executados diariamente às 18h. Para que haja o mínimo de perda de dados, a melhor estratégia para restaurar os arquivos seria

- A) restaurar o *backup* completo mais recente da pasta, feito às 18h do dia anterior.
- B) restaurar o *backup* parcial mais recente, focando exclusivamente, na pasta que foi excluída.
- C) utilizar a ferramenta “Histórico de Arquivos” para restaurar uma versão anterior ao horário da exclusão.
- D) utilizar ferramentas de recuperação de dados de terceiros para localizar e recuperar os arquivos excluídos.
- E) reinstalar o sistema operacional *Windows* 11 e, em seguida, restaurar os arquivos a partir do *backup* mais recente.

**QUESTÃO 29**

No trabalho cotidiano, é importante buscar maneiras de aumentar a produtividade e de reduzir a ocorrência de erros de digitação. Nesse sentido, os principais editores de texto da atualidade, tais como *Libre Office Writer* e *Microsoft Word* possuem ferramentas que possibilitam a criação de atalhos para a digitação de frases utilizadas com frequência.

Assinale a alternativa que apresenta o nome da funcionalidade do *Libre Office Writer* que permite a inserção de texto predefinido, a partir da digitação de uma abreviação ou de um atalho.

- A) Autotexto.
- B) Mala direta.
- C) Tabela de conteúdo.
- D) Controle de formulário.
- E) Assistente para produção de texto.

**QUESTÃO 30**

A preocupação com a segurança na internet é essencial para proteger dados sensíveis, evitar fraudes e garantir a integridade das informações *online*. Uma prática de segurança recomendada para proteger seu computador contra ameaças, ao navegar na internet utilizando navegadores como *Microsoft Edge* e *Google Chrome*, é

- A) desativar o bloqueio de *pop-ups*.
- B) desativar o bloqueio de conteúdo misto.
- C) ativar a navegação privada ou modo incógnito.
- D) desativar as atualizações automáticas do navegador.
- E) utilizar extensões de segurança e mantê-las atualizadas.

**CONHECIMENTOS ESPECÍFICOS****QUESTÃO 31**

O Regimento Geral da Universidade Federal de Alagoas (UFAL) detalha a estrutura e o funcionamento da Instituição. Ao tratar do Conselho Universitário (CONSUNI), afirma-se que ele é o órgão máximo de deliberação da UFAL e que possui duas câmaras com funções distintas: a Câmara Acadêmica e a Câmara Administrativa.

De acordo com o Regimento Geral da UFAL, assinale a alternativa que apresenta matéria de competência exclusiva do Plenário do CONSUNI.

- A) Aprovar o planejamento global da Universidade, anual e plurianual.
- B) Coordenar o processo de elaboração e de desenvolvimento do Projeto Pedagógico do Curso.
- C) Planejar, organizar e executar ações institucionais para promover a geração de empreendimentos de base tecnológica.
- D) Acompanhar e avaliar as atividades de estágios curriculares e de monitoria relacionados aos Cursos de Graduação da Universidade.
- E) Opinar sobre transferência, remoção e afastamento de docentes e de servidores técnico-administrativos lotados na Unidade Acadêmica.

**QUESTÃO 32**

O Projeto Pedagógico Institucional (PPI) da UFAL aborda a importância da avaliação como um mecanismo que contribui para as respostas dadas às demandas da sociedade e da comunidade científica.

Em um curso de graduação da UFAL, um professor aplicou uma avaliação tradicional com questões objetivas e discursivas sobre o conteúdo ministrado em sala de aula. Ao analisar os resultados, ele percebeu que alguns alunos com bom desempenho em outras atividades, como debates e trabalhos em grupo, tiveram notas baixas na prova.

Considerando-se a concepção de avaliação presente no PPI da UFAL, assinale a alternativa para a atitude mais adequada junto ao professor.

- A) Manter as notas da prova como principal critério de avaliação, afinal a prova escrita é a forma mais objetiva de medir o conhecimento dos alunos.
- B) Aplicar uma nova prova com questões mais fáceis para que todos os alunos sejam aprovados, evitando assim reprovações e possíveis transtornos.
- C) Convocar os alunos que tiveram baixo desempenho na prova para uma conversa individual, buscando entender as dificuldades e oferecer atividades de recuperação.
- D) Ignorar os resultados da prova e considerar apenas o desempenho dos alunos nas atividades participativas, como debates e trabalhos em grupo, para atribuir a nota final.
- E) Realizar uma autoavaliação da prova, analisando se as questões foram claras e se o conteúdo foi abordado de forma adequada em sala de aula, além de considerar a possibilidade de utilizar diferentes instrumentos de avaliação para complementar a prova escrita.

**QUESTÃO 33**

Um Assistente em Administração da UFAL precisa redigir um documento oficial sobre as novas diretrizes para a avaliação de desempenho docente.

Considerando-se os atributos da redação oficial definidos no Manual de Redação da Presidência da República, dadas as afirmativas que trazem exemplos de trechos de redações para o documento,

- I. “Caros colegas, é com grande satisfação que apresento aos senhores as novas diretrizes para a avaliação de desempenho docente, fruto de longas discussões e reflexões da nossa equipe. Acreditamos que essas mudanças trarão benefícios significativos para o nosso corpo docente. Assim, conto com a colaboração de todos para implementá-las da melhor forma possível”.
- II. “As novas diretrizes para a avaliação de desempenho docente, estabelecidas pela Portaria nº XX/2024, visam aprimorar a qualidade do ensino na UFAL. As principais mudanças incluem a adoção de um sistema de avaliação mais transparente e objetivo, com critérios claros e definidos, e a participação dos próprios docentes no processo de avaliação”.
- III. “Comunicam-se a todos os docentes as novas diretrizes para a avaliação de desempenho docente, que passam a vigorar a partir de 1º de janeiro de 2025. As diretrizes foram elaboradas com base nas melhores práticas nacionais e internacionais, e têm como objetivo principal promover a excelência no ensino”.
- IV. “A avaliação de desempenho docente é um processo fundamental para a melhoria contínua do ensino na UFAL. As novas diretrizes buscam tornar esse processo mais justo, transparente e participativo. Informo que o foco no desenvolvimento profissional dos docentes visa à qualidade do ensino oferecido aos nossos alunos”.
- V. “Visando à otimização do processo de avaliação de desempenho docente, a UFAL implementará novas diretrizes a partir de janeiro de 2025. As novas diretrizes incluem a utilização de instrumentos de avaliação mais modernos e eficazes, bem como a criação de um sistema de comunicação contínuo entre docentes e avaliadores”.

verifica-se que atendem aos atributos da redação oficial

- A) I e IV, apenas.  
B) II e III, apenas.  
C) I, IV e V, apenas.  
D) II, III e V, apenas.  
E) I, II, III, IV e V.

**QUESTÃO 34**

O imposto de renda pessoa física que é recolhido na folha de pagamento de cada servidor público federal é considerado do tipo

- A) neutro e direto.  
B) regressivo e direto.  
C) progressivo e direto.  
D) regressivo e indireto.  
E) progressivo e indireto.

**QUESTÃO 35**

A classificação de documentos é uma etapa crucial na organização de arquivos, permitindo a recuperação eficiente da informação. Existem diversos métodos de classificação, cada um com suas características e aplicações específicas.

Imagine um grande arquivo que reúne documentos sobre a história da música brasileira, o qual necessita da aplicação de método de classificação para organizar partituras musicais de diferentes compositores e épocas.

Nesse sentido, assinale a alternativa que apresenta o método de classificação mais adequado ao caso.

- A) Ideográfico enciclopédico.  
B) Numérico cronológico.  
C) Numérico simples.  
D) Geográfico.  
E) Variadex.

**QUESTÃO 36**

Sobre comportamento de grupo em uma organização, associe o tipo de grupo (coluna 1) ao conceito apresentado (coluna 2).

Tipo de Grupo	Conceito
a. Informal	( ) Composto por uma chefia e seus subordinados.
b. De comando	( ) Composto por pessoas que se juntam para atingir um objetivo comum a todos.
c. De tarefa	( ) Composto por pessoas que vão implementar uma ação.
d. De interesse	( ) Composto por pessoas que compartilham algumas características em comum.
e. De amizade	( ) Composto em resposta à necessidade de contato social das pessoas.

Assinale a sequência correta, de cima para baixo.

- A) b – c – d – a – e.  
B) b – d – c – e – a.  
C) b – e – c – d – a.  
D) c – d – b – a – e.  
E) c – d – b – e – a.

**QUESTÃO 37**

Sabe-se que é preferível que a execução das ações provenientes do orçamento público ocorra no nível mais próximo de seus beneficiários.

Acerca dessa frase, é correto afirmar que se trata do princípio da/do

- A) equilíbrio, um dos princípios orçamentários clássicos.  
B) exclusividade, um dos princípios orçamentários clássicos.  
C) simplificação, um dos princípios orçamentários modernos.  
D) descentralização, um dos princípios orçamentários modernos.  
E) responsabilização, um dos princípios orçamentários modernos.

**QUESTÃO 38**

O ciclo de vida dos documentos é um conceito fundamental na arquivologia, que descreve as diferentes fases pelas quais um documento passa, desde a sua criação até a sua destinação final. Cada fase exige procedimentos e cuidados específicos para garantir a organização, a preservação e o acesso à informação.

Em uma empresa de engenharia, um projeto de construção de uma ponte foi concluído há cinco anos. Os documentos relacionados ao projeto, incluindo plantas, relatórios e correspondências, estão armazenados em um depósito externo, com acesso restrito. Com base no ciclo de vida dos documentos, em qual fase esses documentos se encontram atualmente e qual seria a próxima ação recomendada?

- A) Fase corrente, e a próxima ação recomendada é a transferência dos documentos para o arquivo central da empresa.
- B) Fase permanente, e a próxima ação recomendada é a digitalização dos documentos para garantir a sua preservação.
- C) Fase corrente, e a próxima ação recomendada é a organização dos documentos em pastas e em caixas para facilitar o acesso.
- D) Fase intermediária, e a próxima ação recomendada é a eliminação dos documentos, pois já se passaram cinco anos desde a conclusão do projeto.
- E) Fase intermediária, e a próxima ação recomendada é a avaliação para determinar se os documentos devem ser eliminados ou transferidos para a fase permanente.

**QUESTÃO 39**

Considere os dados do consumo de um determinado item na tabela.

Consumo	
MÊS	UNIDADE
Março de 2024	95
Abril de 2024	101
Mai de 2024	200

Considerando-se um grande aumento do consumo em maio de 2024 em relação ao previsto, que era de 100, qual é o valor previsto para o mês de junho de 2024? (Use o método de média móvel exponencialmente ponderada com  $\beta = 0,2$ )

- A) 100
- B) 120
- C) 132
- D) 160
- E) 180

**QUESTÃO 40**

A área do gerenciamento de projetos a qual engloba os processos necessários para assegurar que esteja incluído todo o trabalho requerido na conclusão do projeto, de maneira bem-sucedida, é denominada de

- A) gerenciamento de risco.
- B) gerenciamento de escopo.
- C) gerenciamento de qualidade.
- D) gerenciamento de integração.
- E) gerenciamento de recursos humanos.

**QUESTÃO 41**

De acordo com o Estatuto Geral da Universidade Federal de Alagoas (UFAL), dadas as afirmativas,

- I. A UFAL goza de autonomia para criar, organizar e extinguir cursos e programas de educação superior.
- II. Ao Conselho de Curadores, órgão da UFAL, compete aprovar a proposta de seu Regimento Interno.
- III. A Unidade Acadêmica atua como última instância disciplinar para todos os membros da comunidade universitária que se encontrem a ela vinculados ou nela lotados.

verifica-se que está/ão correta/s

- A) I, apenas.
- B) III, apenas.
- C) I e II, apenas.
- D) II e III, apenas.
- E) I, II e III.

**QUESTÃO 42**

A classificação de materiais é importante para o processo de gestão do estoque. Para a classificação, existem etapas que devem ser consideradas.

Nesse contexto, dadas as afirmativas,

- I. A catalogação é a etapa que arrola todos os itens de material existentes em estoque ou que se deseja ter registrados.
- II. A padronização é a etapa que estabelece normas técnicas para os itens de material em si ou para o seu emprego com segurança.
- III. A codificação é a etapa que reduz a diversidade de itens de material que se destinam ao mesmo fim.
- IV. A normalização é a etapa que descreve o material, possibilitando a sua individualização em uma linguagem familiar de mercado.

verifica-se que está/ão correta/s apenas

- A) I.
- B) III.
- C) I e II.
- D) II e IV.
- E) III e IV.

**QUESTÃO 43**

Quando a Universidade Federal de Alagoas resolve, por meio de procedimento administrativo, realizar o arrolamento físico-financeiro de todos os bens móveis, imóveis e bens culturais musealizados e passíveis de musealização, ela está realizando um/a

- A) inventário.
- B) tombamento.
- C) movimentação.
- D) carga patrimonial.
- E) registro patrimonial.

**QUESTÃO 44**

A respeito dos conceitos fundamentais das relações interpessoais, propostos por Robert Hinde, e suas implicações organizacionais, dadas as afirmativas,

- I. A reciprocidade e a complementaridade do comportamento podem ser ambivalentes para o relacionamento.
- II. As primeiras impressões são fundamentais para a percepção interpessoal.
- III. Os indivíduos afetam e são afetados, entre outras coisas, pelas características individuais (expectativas, normas culturais, regras sociais).

verifica-se que está/ão correta/s

- A) I, apenas.
- B) II, apenas.
- C) I e III, apenas.
- D) II e III, apenas.
- E) I, II e III.

**QUESTÃO 45**

“O objetivo da elaboração e divulgação da informação contábil é fornecer informação para fins de prestação de contas e responsabilização (*accountability*) e tomada de decisão.

As características qualitativas são atributos que tornam a informação útil para os usuários e dão suporte ao cumprimento dos objetivos da informação contábil”.

BRASIL. *Manual de contabilidade aplicada ao setor público*, 2024, p. 29.

Sobre uma das características qualitativas da informação contábil: a \_\_\_\_\_ é alcançada quando a configuração do fenômeno é completa, neutra e livre de erro material.

Assinale a alternativa que preenche corretamente a lacuna da frase.

- A) relevância
- B) materialidade
- C) evidenciação
- D) verificabilidade
- E) representação fidedigna

**QUESTÃO 46**

Acerca do desenho departamental de uma organização, assinale a alternativa correta.

- A) A abordagem divisional é aquela em que os departamentos são agrupados em divisões separadas e autossuficientes.
- B) A abordagem em redes é aquela em que as pessoas são agrupadas em departamentos pelas habilidades similares.
- C) A abordagem funcional é aquela em que as organizações criam equipes multifuncionais para cumprir tarefas específicas.
- D) A abordagem matricial é aquela em que a organização se torna um pequeno centro intermediário conectado a outras organizações.
- E) A abordagem de equipes é aquela em que as cadeias de comando funcional e divisional são implementadas simultaneamente.

**QUESTÃO 47**

Sobre Planejamento Estratégico, é correto afirmar que

- A) a visão de uma organização apresenta a sua razão de ser.
- B) a análise de SWOT é uma ferramenta que busca imaginar o futuro possível para a organização.
- C) na abordagem projetiva de planejamento por cenários, a gestão terá vários cenários possíveis.
- D) o Planejamento Estratégico Situacional incorpora um caráter político ao modelo de planejamento tradicional.
- E) o *Balanced Scorecard* – BSC elimina a análise financeira, porque ela se refere ao passado da organização.

**QUESTÃO 48**

Misturamos, frequentemente, no uso do dia a dia, alguns conceitos básicos da contabilidade pública como se fossem as mesmas coisas.

Para evitar essa confusão, associe corretamente o termo (coluna 1) à característica (coluna 2).

Termo	Característica
a. Gasto	( ) Gasto com bens ou serviços utilizados para a produção de outros bens ou serviços.
b. Desembolso	( ) Bem ou serviço consumido direta e indiretamente para a obtenção de receitas.
c. Despesa	( ) Pagamento resultante de aquisição do bem ou do serviço.
d. Perda	( ) Dispêndio de um ativo ou criação de um passivo para obtenção de um produto ou de um serviço.
e. Custo	( ) Reduções do patrimônio não associadas a qualquer recebimento compensatório ou geração de produtos ou de serviços, que ocorrem de forma anormal e involuntária.

Assinale a sequência correta, de cima para baixo.

- A) a – c – e – d – b.
- B) b – c – e – d – a.
- C) e – a – b – c – d.
- D) e – b – c – a – d.
- E) e – c – b – a – d.

**QUESTÃO 49**

Observe o Diagrama PERT/CPM de um projeto, no qual os números são os seguintes:

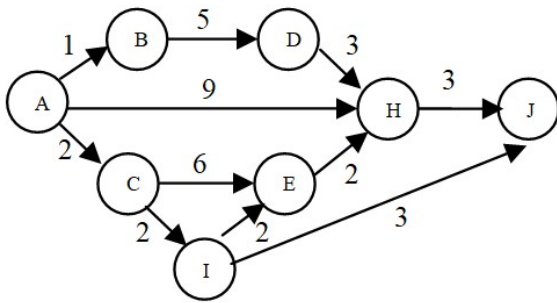

Assinale a alternativa que indica o caminho crítico.

- A) A – C – I – E – H – J
- B) A – B – D – H – J
- C) A – C – E – H – J
- D) A – C – I – J
- E) A – H – J

**QUESTÃO 50**

Suponha que, ao passar no concurso da UFAL, você seja alocado em uma Unidade Acadêmica, sendo-lhe distribuídas tarefas/atividades (trabalho) por uma chefia que lhe diz o que fazer e o orienta para que você possa fazer seu trabalho da melhor forma possível.

Assinale a alternativa correta que demonstra, a partir do texto acima, informações explícitas das funções administrativas.

- A) Planejar e dirigir.
- B) Controlar e dirigir.
- C) Organizar e dirigir.
- D) Planejar e controlar.
- E) Planejar e organizar.

**QUESTÃO 51**

Considere a Matriz GUT.

Prioridade	Gravidade	Urgência	Tendência
Projeto T	1	5	2
Projeto W	3	3	4
Projeto X	5	1	5
Projeto Y	2	4	3
Projeto Z	4	2	1

Com base apenas nessas informações, qual projeto deve ser priorizado?

- A) T
- B) W
- C) X
- D) Y
- E) Z

**QUESTÃO 52**

A gestão pública cada vez mais se utiliza da gestão de processos.

Nesse sentido, dadas as afirmativas,

- I. A padronização de processos ajuda a gestão no gerenciamento das rotinas.
- II. Os indicadores são utilizados para acompanhar e para melhorar os resultados do processo ao longo do tempo.
- III. A efetividade dos processos é influenciada pela gestão de pessoas e pelo estilo de trabalho das equipes.

verifica-se que está/ão correta/s

- A) I, apenas.
- B) II, apenas.
- C) I e III, apenas.
- D) II e III, apenas.
- E) I, II e III.

**QUESTÃO 53**

O processo de treinamento nas organizações ocorre normalmente em quatro fases.

A esse respeito, dadas as afirmativas,

- I. Na fase de levantamento das necessidades de treinamento, há uma comparação entre as exigências do cargo ou das competências requeridas pela organização e o desempenho atual ou as competências oferecidas pelo trabalhador.
- II. Na fase da programação do treinamento, apresentam-se todos os detalhes de como se dará o planejamento.
- III. Na fase de execução, além de fazer funcionar o programa de treinamento, deverão ser elaborados também os manuais de treinamento.
- IV. Se na fase de avaliação dos resultados do treinamento for constatado que ele não surtiu o efeito desejado, deve-se repetir esse treinamento.

verifica-se que estão corretas apenas

- A) I e II.
- B) I e IV.
- C) III e IV.
- D) I, II e III.
- E) II, III e IV.

**QUESTÃO 54**

Suponha que, em um Hospital Universitário (HU), existam medicamentos substituíveis e não substituíveis. A falta de alguns desses medicamentos poderia causar risco à vida do paciente, como os oncológicos.

Que critério de classificação você entenderia como o mais adequado para que não haja prejuízo aos pacientes?

- A) Classificação ABC
- B) Classificação XYZ
- C) Classificação por demanda
- D) Classificação por perecibilidade
- E) Classificação por periculosidade

**QUESTÃO 55**

O Assistente Administrativo de uma Instituição Federal de Ensino Superior, em conformidade com a sua preparação, executará, rotineiramente, as atribuições definidas no cargo a que concorreu. Eventualmente, dependendo das suas competências, habilidades e atitudes, esse servidor poderá ainda assumir função de chefia, que, na IFES, pode ser até a função de Pró-Reitor (considerado primeiro escalão da governança).

Diante desse contexto e das características dos três níveis organizacionais, dadas as afirmativas,

- I. O Assistente Administrativo pode estar no nível intermediário da organização, cuja atuação é estratégica para a IFES.
- II. O Assistente Administrativo pode estar no nível institucional da organização, cuja atuação é tática para a IFES.
- III. O Assistente Administrativo pode estar no nível operacional da organização, cuja atuação é operacional para a IFES.

verifica-se que está/ão correta/s

- A) II, apenas.
- B) III, apenas.
- C) I e II, apenas.
- D) I e III, apenas.
- E) I, II e III.

**QUESTÃO 56**

Dadas as afirmativas sobre as teorias modernas da motivação,

- I. A Teoria da Equidade reflete uma comparação entre a percepção que um funcionário tem sobre suas entradas e os seus resultados obtidos em relação aos de outros funcionários.
- II. A Teoria da Fixação de Objetivos defende que a meta genérica produz melhor resultado do que os objetivos específicos.
- III. A Teoria da Avaliação Cognitiva defende que a introdução de recompensas externas para um trabalho já gratificado, intrinsecamente, pelo prazer do trabalho em si, de maneira geral, tende a aumentar a motivação.
- IV. A Teoria das Necessidades, de MacClelland, explica a motivação baseada em três necessidades: a de realização, a de poder e a de associação.

verifica-se que está/ão correta/s

- A) III, apenas.
- B) I e II, apenas.
- C) I e IV, apenas.
- D) II, III e IV, apenas.
- E) I, II, III e IV.

**QUESTÃO 57**

A administração utiliza diversas técnicas de controle na organização. A ação disciplinar é uma forma de controle gerencial. Nesse contexto, a ação disciplinar

- I. pode ser positiva e negativa.
- II. deve ser prevista em regras e regulamentos.
- III. deve ser limitada ao propósito.

Das afirmativas, verifica-se que está/ão correta/s

- A) I, apenas.
- B) III, apenas.
- C) I e II, apenas.
- D) II e III, apenas.
- E) I, II e III.

**QUESTÃO 58**

Os caminhos percorridos pela administração na história tiveram seu papel na configuração da administração que conhecemos hoje. Especialmente no século XX, de 1900 a 1990, surgiram as principais teorias.

Considerando-se esse recorte do tempo, assinale a alternativa correta.

- A) A teoria de sistemas tinha ênfase no ambiente e surgiu na era da informação.
- B) A teoria comportamental tinha ênfase na estrutura e surgiu na era industrial clássica.
- C) A teoria da contingência tinha ênfase nas tarefas e surgiu na era industrial neoclássica.
- D) A teoria das relações humanas tinha ênfase nas pessoas e surgiu na era industrial neoclássica.
- E) A teoria da burocracia tinha ênfase na estrutura organizacional e surgiu na era industrial clássica.

**QUESTÃO 59**

Acerca da comunicação eficaz, dadas as afirmativas,

- I. A filtragem, como barreira de comunicação, atrapalha o processo, porque o emissor manipula a informação para que ela seja vista de maneira mais favorável pelo receptor.
- II. A percepção seletiva ajuda no processo de comunicação, pois permite que o receptor selecione apenas o que é importante na mensagem.
- III. O excesso de informações pode gerar sobrecarga de informação, o que é considerado uma barreira no processo eficaz de comunicação.

verifica-se que está/ão correta/s

- A) II, apenas.
- B) III, apenas.
- C) I e II, apenas.
- D) I e III, apenas.
- E) I, II e III.

**QUESTÃO 60**

Sobre autoridade, responsabilidade e delegação, assunto de fundamentos da organização, analise o caso hipotético de Maria Madalena, Pró-reitora de Graduação de uma Universidade Federal.

- I. Por ser supostamente a maior pró-reitoria dessa universidade, ela possui mais autoridade que as demais pró-reitorias.
- II. A teoria da aceitação da autoridade argumenta que essa Pró-reitora somente possuirá autoridade se o seu comando for aceito pelos subordinados.
- III. Ela pode distribuir entre outras pessoas ou órgãos da universidade a sua autoridade e a sua responsabilidade. Na organização, isso se chama atribuição.
- IV. Para atingir eficácia, quando a Pró-reitora fizer delegação de tarefas aos seus subordinados, tal ação deve ser fracionada entre várias pessoas.

Das afirmativas, verifica-se que estão corretas apenas

- A) I e III.
- B) I e IV.
- C) II e III.
- D) II e IV.
- E) II, III e IV.



## ATENÇÃO!

O/A candidato/a está **proibido/a** de **destacar** esta folha com o **gabarito**, sob pena de **eliminação** do processo. Somente o/a **Fiscal de Sala** está autorizado/a a fazer isso no momento da saída do/a candidato/a em definitivo do Local de Prova.

## Gabarito do/a Candidato/a

1	2	3	4	5	6	7	8	9	10	11	12	13	14	15	16	17	18	19	20
21	22	23	24	25	26	27	28	29	30	31	32	33	34	35	36	37	38	39	40
41	42	43	44	45	46	47	48	49	50	51	52	53	54	55	56	57	58	59	60

## EDITAL Nº 17/2024 – UNIVERSIDADE FEDERAL DE ALAGOAS – UFAL

11.1 A COPEVE/UFAL divulgará o gabarito preliminar, juntamente com as Provas Objetivas, no endereço eletrônico [www.copeve.ufal.br](http://www.copeve.ufal.br), na data especificada no **ANEXO VII**, a partir das 17h00.

## GABARITO OFICIAL

[www.copeve.ufal.br](http://www.copeve.ufal.br)

## REALIZAÇÃO

